Invocazioni

Invochiamo Cristo, gioia di coloro che cercano di seguire Dio con sincerità di cuore, e diciamo insieme:

Ascolta Padre la nostra supplica

Tu che hai inviato i tuoi discepoli a predicare il Vangelo,
- continua a chiamare uomini e donne per anunciare la tua Parala.

Signore Gesú Cristo, ascolta la nostra preghiera perché ci siano nuove vocazioni,
- donaci perseveranza nella preghiera e benedizioni costanti.

Dona ai giovani un cuore aperto alle necesità degli uomini
- e fa che sappiano rispondere di cuore alla tua chiamata e sentano il bisogno di annuciare il Vangelo dappertutto.

Ricordati anche di tutti gli oblati che spendono la loro vita al servizio degli altri,
- perché non si lascino vincere dalla stanchezza e dallo scoraggiamento nelle difficoltá, ma trovino in Te la loro forza.

Non ti dimenticare, Signore, delle famiglie,
- perché possano accogliere con gioia la possibile vocazione dei loro figli.

Abbi cura, Signore, dei nostri formandi,
- perché il tempo della formazione sia occasione per identificarsi con Cristo che si offre per la salvezza del mondo.

Accogli, Padre, con generosità la preghiera che con umiltà ti abbiamo presentato e donaci nuovi missionari oblati secondo la tua volontà. Per Cristo Nostro Signore.

30. Dormi o sogni?

Prefazione

José Luís Martín Descalzo

Nel mese di marzo la Chiesa celebra la solennitá di San Giuseppe, sposo di Maria. La sua particolare vocazione é di accogliere il sogno di Dio.

Il sacerdote e scrittore *José Luis Martín Descalzo*, ci mette in guardia sul fatto di non confondere i sogni dove Dio parla con la pigrizia di trascorrere la vita dormendo.

É certo: la maggior parte degli umani crollano molto di piú sul versante della volgaritá che del male. Molti iniziarono la loro gioventú piena di sogni, progetti, piani, mete da conquistare. Peró presto arrivarono i primi fallimenti o scoprirono che il versante della vita piena era ripida, che la maggior parte rimaneva tranquilla nella propria mediocritá, e decisero di vivere belando come pecore.

Di solito si dice: ho quaranta, cinquanta, sessanta anni. Ho vissuto migliaia di giorni, milioni di ore. Ma se qualcuno le esaminasse una per una, a quante si ridurrebbero? Forse ci sentiremmo felici se ne avessimo vissuta una su ogni dieci. Il resto é sonno, siesta, ore perse nel vuoto.

"Ricorda l'anima addormentata...", ci esortava il poeta, perché "la morte arriva in silenzio". Ma la cosa piú preocupante non é la morte ma che la vita se ne va "in silenzio". Cosí in silenzio, mentre noi dormiamo sulla riva del miracolo.

Centro di Pastorale Giovanile e Vocazionale
Av. Juan Pablo II n. 45, 28224 POZUELO DE ALARCÓN
913523416 pjvomi@gmail.com Spagna

Mt 2,13-23

Essi erano appena partiti, quando un angelo del Signore apparve in sogno a Giuseppe e gli disse: «Alzati, prendi con te il bambino e sua madre, fuggi in Egitto e resta là finché non ti avvertirò: Erode infatti vuole cercare il bambino per ucciderlo». Egli si alzò, nella notte, prese il bambino e sua madre e si rifugiò in Egitto, dove rimase fino alla morte di Erode.
Morto Erode, ecco, un angelo del Signore apparve in sogno a Giuseppe in Egitto e gli disse: «Alzati, prendi con te il bambino e sua madre e va' nella terra d'Israele; sono morti infatti quelli che cercavano di uccidere il bambino». Egli si alzò, prese il bambino e sua madre ed entrò nella terra d'Israele. Ma, quando venne a sapere che nella Giudea regnava Archelao al posto di suo padre Erode, ebbe paura di andarvi. Avvertito poi in sogno, si ritirò nella regione della Galilea e andò ad abitare in una città chiamata Nazaret, perché si compisse ciò che era stato detto per mezzo dei profeti: «Sarà chiamato Nazareno».

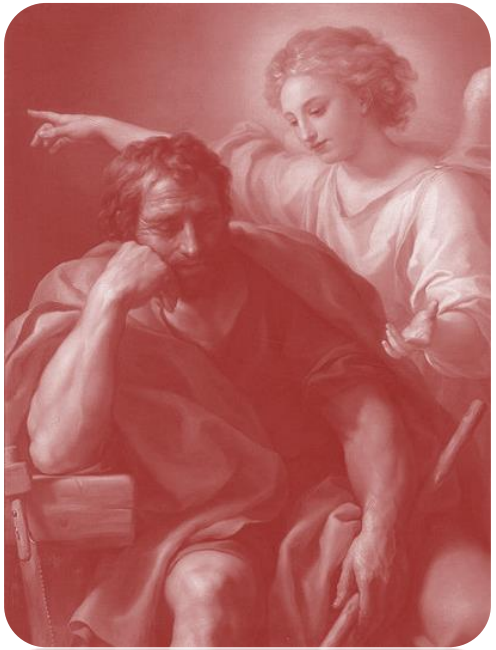

L'angelo del Signore apparve in sogno a Giuseppe

Testi del beato p. Mario Borzaga omi

- Ho capito la mia vocazione: essere un uomo felice pur nello sforzo di identificarmi col Cristo Crocifisso. (17.11.56)
- Ogni ora é buona per decidersi a essere santi, ma santi davvero, di quelli che amano e sono amati da Dio. (01.01.58)
- Ogni istante é un passo verso la santitá o un passo indietro. (05.01.58)
- Voglio vivere in Dio. Voglio ritornare a battere con tutte le mie forze la via della santitá: il Laos non ha bisogno che di questo. (20.03.58)
- Devo dire che non si é ancora spento il desiderio di essere santo: dico desiderio e non piú. Gesú non si stanca di farsi sentire in tutte le maniere. (17.04. 58)
- É la santitá che mi sta a cuore: il prete che non é santo non é un prete; ormai questo me lo sono scritto in tutte le maniere, in tutti i toni e i modi. (26.04.58)
- É passato il tempo felice della speranza di essere santi: é venuto il tempo di esserlo. Cade la sera e, se cadono le promesse, domani sará la notte anche se il sole illuminerá la spiaggia del Mekong. (27.08.58)
- Quello che importa é che devo essere santo ad ogni costo, anche se ho la stoffa fatta apposta per essere tutto il contrario. (08.03.59)
- Che gioia essere santi, essere degli apostoli, essere martiri a fuoco lento! (31.03.59)